

MERIDAUNIA Informa



MERIDAUNIA IN MOVIMENTO

Esce il secondo numero di Meridaunia Informa, la newsletter del Gal Meridaunia.

Siamo di nuovo qui, a raccontarvi quello che facciamo e quello che intendiamo realizzare nel prossimo futuro nella consapevolezza dell'importanza della trasparenza e della partecipazione degli attori del territorio alle nostre iniziative.

E di più, il Gal si impegna nella prospettiva di accrescere il dialogo con gli Enti territoriali che lavorano per lo sviluppo e nello sviluppo, nella convinzione che agire insieme, evitando sprechi di risorse umane ed economiche, sia non solo doveroso nei confronti delle nostre popolazioni a cui sono destinati i fondi dello sviluppo, ma utile per aumentare efficacia ed efficienza delle azioni e degli interventi realizzati in ambito locale, e non solo.

Con queste premesse, la struttura di Meridaunia rivolge tutti i suoi sforzi a rendere il proprio lavoro più concreto e adeguato alle necessità dell'area, e ciò si traduce con un impegno reale sia nella conclusione dell'attuale Piano di Sviluppo Locale, finanziato dal PIC Leader Plus che nelle fasi di definizione e concertazione della prossima programmazione 2007-2013 alla quale siamo chiamati a partecipare in un tempo abbastanza breve. Ma come vi racconteremo nelle prossime pagine, tanto altro c'è oltre al Leader.

Meridaunia si occupa di progetti che vanno dal sociale, all'internazionalizzazione dei prodotti tipici, dalla formazione di giovani disoccupati, alla promozione delle forme di autoimpendorialità, e tanto altro.

Tutto qui si muove, si prepara, è pronto per continuare sulla strada dello sviluppo dei Monti Dauni.

Il direttore responsabile
Antonella Caggese



LA CRESCITA DEL GAL VERSO L'ALTO

In un settore come quello delle politiche di sviluppo territoriale, è fondamentale porsi dei continui obiettivi e traguardi ed impegnarsi con tenacia e costanza per raggiungerli, superarli e di volta in volta guardare ancora un pò oltre.

Ogni nastro tagliato, ogni progetto concluso, ogni accordo stipulato, per noi, operatori del mondo rurale, equivale a guardare oltre quel momento e pensare ad un nuovo percorso che possa portare benefici alla nostra area, in un'ottica globale di promozione e stimolo costante per le attività economiche e i settori caratterizzanti il nostro territorio.

E' così che lavoriamo, mettendo a frutto la nostra esperienza sul campo e finalizzandola alle concrete esigenze dell'area dei Monti Dauni, un'area difficile, lenta, macchinosa per alcuni versi e a volte resistente al cambiamento, ma anche un territorio ricco di spunti di crescita per progettare, sperimentare e creare. E' inevitabile, per chi ama questa terra, raccogliere la sfida e buttarla a capofitto in questo tipo di progettualità.

Il Gal Meridaunia sta approfondendo le migliori energie per il raggiungimento dell'obiettivo di una crescita complessiva possibile. Testimone dell'impegno, del lavoro continuo e proficuo dell'intera struttura operativa è il crescente fervore che ruota attorno alle iniziative del Gal, gli attori del territorio che si mettono in movimento e la tangibile voglia di fare e di costruire che si genera.

Riconoscimento all'attività svolta si rileva non solo dall'ormai ricchissimo curriculum del Gal, ma anche da parte della Regione Puglia che nel presentare all'Autorità di Bruxelles il Piano di Sviluppo Regionale 2007-

2013, cita, quale esempio di buone prassi (*best practices*), proprio il Gal Meridaunia.

Un'attestazione questa che ci inorgoglisce perché riconosce il nostro lavoro e che, quindi, allo stesso tempo ci stimola a lavorare ancora meglio e pensare a nuovi traguardi.

Prossimo obiettivo che il Gal si propone è quello di estendere l'area Gal ai 13 Comuni della parte settentrionale dei Monti Dauni.

E' questa un'area simile per caratteristiche morfologiche e potenzialità economiche a quella meridionale, sulla quale da ormai 10 anni sperimentiamo e realizziamo con buoni risultati le nostre strategie di sviluppo. Siamo convinti che le due aree possano viaggiare insieme nel tentativo di generare opportunità di miglioramento della qualità della vita, forme di occupazione, incremento dei settori economici e strumenti di promozione dei prodotti tipici, ecc.

E' con questa consapevolezza che sono stati coinvolti i Sindaci dei Comuni dell'area settentrionale, spiegando loro l'importanza di aderire ad un soggetto che è attore concreto per lo sviluppo territoriale, ma anche un interlocutore fidato in tema di politiche di sviluppo nei confronti delle Istituzioni locali, Provincia, Regione, Stato e nei confronti degli Uffici Comunitari che si occupano predisporre gli strumenti di programmazione dello sviluppo rurale.

Benvenuti ai nuovi soci e a quelli che nei prossimi mesi aderiranno al Gal Meridaunia, con la convinzione che la coesione dei soggetti, la concertazione e la univocità nelle richieste di sostegno alle politiche di sviluppo siano le chiavi vincenti per il prossimo futuro.

Il Presidente
Alberto Casoria

In questo numero:

| | |
|--|--------|
| Leader Plus: A che punto siamo | pag.2 |
| Il teatro popolare protagonista nelle nostre piazze. | |
| Intervista a Germano Benincaso | pag.3 |
| Le bellezze del territorio raccontate dagli MP3 | pag.4 |
| I Monti Dauni, palcoscenico dei suoni dal mondo. | pag. 5 |
| In partenza la macchina del Telesoccorso | pag.6 |
| Le locande del Gal e un catalogo per le aziende | pag. 7 |
| Spazio soci: intervista a Carmelo Morra, Presidente della Comunità Montana dei Monti Dauni Meridionali | pag.8 |
| Risorse digitali e sportelli informativi | pag.9 |
| Mondo Fiere: i prodotti del Gal in giro per l'Italia | pag.10 |
| Lo Stage: strumento di conoscenza e di confronto | pag.11 |
| News dai comuni dell'area Gal | pag.12 |

LEADER PLUS: A CHE PUNTO SIAMO

La struttura tecnica del Gal Meridaunia, come è ormai noto, da circa tre anni è impegnata nella realizzazione sul territorio degli interventi e dei progetti contenuti nel Piano di Sviluppo Locale (PSL) "Meridaunia" approvato dalla Regione Puglia e finanziato dal Programma di Iniziativa Comunitaria Leader Plus.

Grande lo sforzo profuso nella gestione del Piano, e nonostante i ritardi nell'erogazione dei fondi, ad oggi l'attuazione del programma è a buon punto, attraverso l'emanazione dei bandi, l'erogazione dei contributi, la rendicontazione delle spese e il monitoraggio dei risultati.

Progetti terminati, molti altri in realizzazione, ma il dato certo è che entro la fine del prossimo anno, il totale degli importi previsti in fase di programmazione dovrà essere impegnato e speso.

Ecco, allora qual è lo stato di attuazione del Piano di Sviluppo Locale "Meridaunia", fornito dall'Ufficio Rendicontazione del Gal.

Ad oggi il Gal ha erogato circa 1.576.213,00 euro di contributi a valere su tutte le misure previste dal Piano di Sviluppo Locale, pari al 56% del totale delle risorse pubbliche (Unione Europea - Stato - Regione) previste dal PSL Meridaunia. Tali risorse hanno permesso di attivare una serie di interventi che riguardano il settore dell'agricoltura, delle PMI, dell'artigianato, del turismo, dell'innovazione tecnologica, della sostenibilità ambientale e così via.

Molteplici le ricadute concrete dei progetti finanziati: dalla realizzazione di punti vendita all'interno delle aziende, all'acquisto di attrezzature e macchinari utili al processo produttivo, ma anche interventi che permettono alle aziende di far conoscere e commercializzare il proprio prodotto in mercati più vasti rispetto a quelli prettamente locali, con l'acquisto ad esempio di vetrine espositive da collocare presso centri della grande distribuzione nelle maggiori città italiane.

Questi sono alcuni esempi degli interventi che si sono potuti realizzare grazie ai contributi concessi dal GAL Meridaunia.

Uno sguardo più approfondito, ci porta ad evidenziare i progetti avviati per ogni intervento previsto dal PSL:

Misura 1.2 (Servizi a sostegno alle attività produttive)

Dei 40 progetti ammessi a finanziamento sulla misura 1.2 del PSL "Meridaunia" che riguardano interventi nelle aziende agricole, artigianali, commerciali operanti nel territorio del Gal Meridaunia, 8 sono stati portati a termine, per i restanti si prevede la chiusura entro la fine dell'anno.

Tali progetti riguardano gli interventi di seguito elencati:

- 5 sono gli interventi finanziati con le risorse previste dal progetto dell'Albergo Diffuso;
- 3 finanziati con le risorse a valere sul bando "Le economie del bosco e sottobosco"
- 12 finanziati con le risorse a valere sul bando "Le Filieredell'Agroalimentare di Qualità";
- 7 sovvenzionati dal progetto "Le Locande del GAL";
- 8 finanziati dal progetto "La Piattaforma Locale dell'Innovazione";
- 5 realizzati grazie alle disponibilità a valere sul progetto "Supporti alla commercializzazione"

Rispetto al totale programmato in tale misura pari a € 1.526.497,00 i fondi ad oggi impegnati sono pari a € 1.503.379,00.

Misura 1.3 (Servizi al sistema produttivo)

Sono state impegnate tutte le risorse (€ 1.020.000,00) previste da tale azione del PSL arrivando a finanziare 16 progetti, 8 dei quali già conclusi.

In tale misura, è in fase di realizzazione la predisposizione di un Marchio di Qualità Territoriale, utile strumento di identificazione dei prodotti rispetto al territorio di provenienza. Tale iniziativa, all'interno di un sistema integrato di interventi, sarà in grado di promuovere il territorio e di rilanciare le attività tradizionali e tipiche, concorrendo a migliorare le potenzialità di mercato delle nostre aziende.

Misura 1.4 (Risorse Naturali e Culturali)

Grazie alle risorse finanziarie disponibili in tale misura, sono stati avviati una serie di interventi volti principalmente alla valorizzazione culturale (come ad es. rappresentazioni teatrali, spettacoli musicali), e alla promozione turistica del territorio. Sono stati finanziati tra gli altri un progetto di incoming turistico; un progetto finalizzato alla realizzazione di guide-cartine del territorio nelle quali saranno indicati dei percorsi tematici che toccheranno i principali punti di interesse presenti nell'ambito del territorio GAL; un progetto volto alla realizzazione di un documentario sul territorio del PSL Meridaunia, e tanto altro ancora.

In totale sono 13 gli interventi finanziati e 10 quelli ancora in fase di realizzazione.

Le risorse totalmente impegnate sono pari a € 695.000,00.

Misura 1.5 (Servizi a sostegno della popolazione rurale)

Quattordici fino ad oggi invece sono i progetti avviati sulla misura 1.5. Di particolare rilievo l'attività di monitoraggio e raccolta dati relativa alla situazione sociale del comprensorio della Comunità Montana dei Monti Dauni Meridionali, rivolta alla mappatura dettagliata dei bisogni e dei servizi esistenti sul territorio. L'impegno assunto è pari a € 756.690.

Misura 1.6 (Potenziamento e qualificazione delle risorse umane)

Tale azione ha permesso di avviare 2 percorsi formativi, un corso di lingua inglese per i beneficiari di specifiche misure e un corso di formazione rivolto agli operatori dei comitati di Base per lo Sviluppo, e un progetto di accoglienza, orientamento e bilancio delle competenze in entrata, orientamento informativo (attività propedeutiche dirette a favorire l'occupazione) e accompagnamento all'inserimento lavorativo, rivolto ai giovani che hanno assolto all'obbligo scolastico.

L'impegno finanziario per tali interventi è pari a € 238.000,00.

Dallo scenario presentato, si evince come il Programma di Iniziativa Comunitaria "LEADER" sia un programma flessibile, che permette, grazie alla definizione delle esigenze di sviluppo provenienti direttamente dagli operatori locali, di poter accedere a strumenti di finanziamento in maniera facile, veloce e compatibili con le proprie esigenze.

Anche nei prossimi mesi continuerà il lavoro del Gal Meridaunia per realizzare al meglio i numerosi progetti avviati sul territorio, e nei prossimi numeri del nostro giornale saremo lieti di aggiornarvi sullo stato dell'arte.

Rossella Fabrizio

Grande successo per il concorso teatrale dei Monti Dauni

Si è conclusa la prima edizione del concorso teatrale dei Monti Dauni (finanziato con risorse LEADER+, P.S.L. Meridaunia .Asse 1 - Mis. 1.4.) che ha visto protagoniste le 17 piazze dei paesi dell'area Gal prese da assalto da spettatori e turisti, curiosi in un primo momento ma senza altro soddisfatti a fine spettacolo. Al bando hanno partecipato 44 compagnie teatrali amatoriali del territorio, anche di Salerno, Napoli e Taranto e ne sono state selezionate ben 16.

La Direzione Artistica, la selezione dei lavori e il coordinamento delle attività è stata affidata alla GB Production di Germano Benincaso (Lucera), selezionata con Avviso Pubblico dal Gal Meridaunia. Le compagnie si sono esibite ognuna con un proprio lavoro, una grande occasione per i giovani talenti, e non solo.

Il calendario degli spettacoli è iniziato sabato 28 luglio ad Anzano di Puglia con lo spettacolo "Non Aprite quell'Armadio" e si è concluso venerdì 24 agosto in piazza della croce a Troia con lo spettacolo di Edoardo de Filippo "Ditegli sempre di sì".

Il calendario ha accolto anche un Fuori Programma, a Bovino, con Ensemble orchestrale Festival d'arte "Apuliae" - "HISTOIRE DE CARMEN". Gli spettacoli, tutti con tematiche molto importanti e attualissime, oltre a garantire un simpatico e sano divertimento hanno offerto omaggio a grandi autori come Edoardo di Filippo, Franco Veder, Eduardo Scarpetta e Samy Fayad.

Grande soddisfazione per il Presidente del Gal, Alberto Casoria, fautore della rassegna e del Direttore Artistico Germano Benincaso. Una risultato tale da rendere ipotizzabile e auspicabile una seconda edizione.





Il teatro popolare protagonista nelle nostre piazze

Intervista a Germano Benincaso, direttore artistico del progetto "Concorso Teatrale dei Monti Dauni"

È stato uno degli appuntamenti di successo nei cartelloni estivi dei Comuni del nostro territorio, sempre accolto da un grande pubblico e destinato a diventare un evento fisso nei prossimi anni.

È il Concorso Teatrale dei Monti Dauni, un'iniziativa finanziata dal Gal Meridaunia, attraverso i Fondi del Programma Comunitario Leader Plus e realizzata sul territorio dalla Società GB Production, agenzia di eventi e spettacoli di Lucera.

Un programma di spettacoli teatrali che per tutta l'estate ha visto le piazze dei nostri paesi animarsi di gente e di folklore popolare. Anima dell'intero progetto, Germano Benincaso da tempo conosciuto sul territorio per le sue iniziative teatrali e per la sua grande capacità di riempire piazze e teatri. Abbiamo chiesto al signor Benincaso di fare un resoconto del lavoro appena terminato.

Com'è nata la sua collaborazione con il Gal Meridaunia?

Ho risposto con la mia società, la "GB PRODUCTION SRL", a due bandi che il GAL MERIDAUNIA ha pubblicato sul proprio sito relativi a progetti legati al teatro, un settore del quale mi occupo da circa 40 anni, uno relativo al laboratorio teatrale, e l'altro finalizzato ad un concorso teatrale da rappresentare nei centri del Gal Meridaunia. Dopo l'iter procedurale: l'aggiudicazione e la firma delle convenzioni ho iniziato ad operare per raggiungere gli obiettivi previsti nei due progetti.

Come le è venuta l'idea del concorso teatrale dei Monti Dauni?

Il progetto "Concorso Teatrale dei Monti Dauni" prevedeva un'iniziativa che coinvolgesse tutto il territorio; mi è sembrato logico allestire un cartellone di spettacoli e – dopo aver selezionato le Compagnie tra quelle che avevano inoltrato una domanda di partecipazione – far rappresentare ad ognuna di esse un lavoro teatrale per ognuno dei 17 Comuni del GAL MERIDAUNIA.

Le domande delle compagnie teatrali sono state davvero molte!

Abbiamo avuto l'adesione di 44 Compagnie da ogni parte d'Italia e la selezione non è stata facile perché molte erano di buon livello e meritavano di partecipare al Concorso, ma la scelta è stata determinata – oltre che da motivi tecnici ed artistici

– anche da problemi logistici e di distanze da coprire, non avendo la possibilità di far pernottare gli artisti.

Che riscontri ha avuto sul territorio?

La risposta del pubblico in ognuno dei Comuni è stata certamente superiore ad ogni previsione più ottimistica: abbiamo visto in ogni serata le piazze piene di persone attente ed entusiaste, pronte ad applaudire i vari spettacoli. La risposta dei ragazzi è stata la nota più bella di questo progetto: seduti per terra, sotto il palco, hanno seguito con attenzione ogni battuta ed ogni movimento ed hanno accolto con simpatia tutti gli attori.

Se dovesse descrivere la partecipazione della gente nei Comuni in cui siete stati, cosa ci direbbe?

Direi che il successo di questo progetto sta proprio nel fatto di aver coinvolto il pubblico in maniera straordinaria ed a 360 gradi. Il teatro è approdato per la prima volta in alcuni dei Comuni che hanno ospitato il Concorso e per la prima volta persone anziane, giovani e bambini si sono ritrovati insieme per assistere ad un evento.

Questo accade raramente perché quando c'è una manifestazione pubblica il target cui si rivolge è generalmente molto settoriale, difficilmente si riesce a coinvolgere con un solo evento una fascia così vasta di pubblico, noi ci siamo riusciti e questo ci gratifica del lavoro compiuto. Un altro risultato importantissimo che si è raggiunto con questo progetto è stato quello di accendere i riflettori su paesi dell'Appennino Dauno Meridionale dei quali molti ignoravano l'esistenza.

Ciò è stato possibile grazie alla presenza di molte persone che, per assistere agli spettacoli, hanno scoperto che in provincia di Foggia esiste un Comune che si chiama Anzano di Puglia, un altro che si chiama Celle San Vito, ecc.

Un grandissimo sostegno all'iniziativa è venuto dalla stampa e dalle TV locali che hanno pubblicizzato l'iniziativa e mandato in onda immagini e commenti sulle varie serate di spettacolo.

Com'è stata la collaborazione del Gal nelle fase operativa del progetto?

Sono abituato a lavorare in maniera autonoma, ma la collaborazione del GAL MERIDAUNIA durante la fase di rappresentazione degli spettacoli si è rivelata preziosa per la presenza del Presidente in ognuna delle 17 serate e per il collegamento che il GAL – con il suo staff – ha saputo creare con gli amministratori dei vari Comuni i quali, a loro volta, hanno offerto un valido sostegno all'iniziativa.

Cosa pensa del lavoro e del ruolo del Gal sul territorio?

Il lavoro che svolge il GAL è importantissimo, le iniziative ed i progetti che esso mette in atto possono dare un impulso notevole per promuovere un territorio che – in maniera potenziale – dispone di notevoli risorse.

L'esperienza vissuta da me personalmente nella fase di realizzazione del Concorso Teatrale dei Monti Dauni è sintomatica di quale ruolo possa svolgere il GAL con i suoi progetti per dare visibilità al territorio ed alle risorse di cui dispone.

Un grande successo questo concorso, un'iniziativa da rifare quindi.

Il successo del progetto è certificato dall'entusiasmo del pubblico, dai commenti della stampa e delle TV e dalla soddisfazione degli amministratori che hanno espressamente invitato il GAL a che l'iniziativa possa essere ripetuta per i prossimi anni. Da parte mia mi auguro che il solco tracciato sia servito per far comprendere quale ruolo possa svolgere la cultura e quanto sia utile puntare sulla cultura per la promozione del territorio. Per far accendere i riflettori su questi Comuni occorre progettare eventi che siano costanti nel tempo e possano richiamare l'attenzione dei mass-media. Il Concorso Teatrale dei Monti Dauni è stato un piccolo esempio di quello che si può fare in questa direzione con un programma serio ed il coinvolgimento di chi opera da anni nel settore.

Antonella Caggese



LE BELLEZZE DEL TERRITORIO RACCONTATE DAGLI MP3



Uno strumento originale per incentivare il turismo e accogliere visitatori e turisti.

Nel corso degli ultimi mesi vi sarà capitato di vedere degli operai a lavoro per installare dei misteriosi apparecchi nelle principali piazze dei nostri paesi. Le strane attrezzature altro non sono che trasmettitori di modeste dimensioni che funzionano a radio frequenza, necessari per realizzare un progetto di guida turistica multimediale.

Il loro scopo è realizzare itinerari di visita turistica all'interno dei diversi borghi, supportati da spiegazioni audio fornite attraverso apparecchi di ricezione (simili a lettori Mp3).

Un po' come all'interno dei musei, il turista potrà percorrere le strade del borgo e nei pressi del bene di interesse storico, e ricevere in cuffia le informazioni audio sul bene davanti al quale si trova. Finito l'ascolto del brano corrente, il lettore MP3 si ferma finché non entra nel raggio di azione di un altro trasmettitore.

L'azienda selezionata per fornire le apparecchiature ed effettuare le installazioni dei trasmettitori per conto del Gal Meridaunia è la Quality for Technology S.p.A di Fiumicino (Roma) con grande esperienza nel settore (ha già lavorato nei Comuni di Fabriano, Assisi, al Museo del Caravaggio di Roma, al Museo Storico della Perugia, ecc.).

I contenuti audio, in italiano ed inglese, sono stati redatti da esperti di storia locale e dei beni artistici del territorio, con la preziosa collaborazione delle Proloco del territorio. Attualmente sono stati già installati 29 trasmettitori nei Comuni di Anzano di Puglia, Bovino, Deliceto e Monteleone ed, entro fine anno, si prevede la conclusione del progetto, e quindi la completa installazione dei dispositivi nei Comuni dell'area Gal che hanno deliberato l'adesione al progetto.

Questo servizio, promosso dal GAL Meridaunia, è completamente gratuito per gli utenti finali.

FOCUS 1: la tecnologia

Il sistema di guida multimediale si basa sull'utilizzo della tecnologia T-Win, ideata e

prodotta dalla Quality for Technology S.p.A. T-Win consta di Tramettitori e Unità Riceventi (MP3). I trasmettitori sono di dimensioni contenute per non risultare invasive per l'ambiente (mm. 94x155x28) e si alimentano da pannello a celle solari e con batteria di supporto ricaricabile.

Il trasmettitore è omologato CE, ed in particolare, soddisfa le normative europee EN 300 220-1, ed ETS 300 683 con alimentazione massima di 3V. Il prodotto è stato testato secondo la normativa EN 60950.

Il trasmettitore, inoltre, non interferisce con altri apparecchi perché dotato di un algoritmo proprietario di trasmissione, che evita interferenze verso altri apparecchi.

L'unità ricevente (MP3) è in grado di elaborare



i segnali in codice sia in Radio Frequenza che in Infrarossi. Ciò consente di usare T-Win anche in un percorso misto, al chiuso e all'aperto.

FOCUS 2: dove trovare gli MP3

A progetto ultimato, cittadini e visitatori potranno visitare i borghi dei Monti Dauni utilizzando gratuitamente la guida turistica multimediale. In ogni paese ci sarà un punto convenzionato con il Gal in cui trovare gli MP3: solitamente le Proloco o gli Uffici Turistici.

Nel prossimo numero di Meridaunia Informa la lista dei soggetti convenzionati nei Comuni che hanno aderito all'iniziativa.

Laura Mariano

Nuovo Consiglio di Amministrazione

Dopo tre anni di attività, così come previsto dallo Statuto, lo scorso 8 ottobre, l'Assemblea dei Soci del Gal Meridaunia ha rinominato Alberto Casoria, Presidente del Gal Meridaunia per il prossimo mandato ed eletto il nuovo Consiglio di Amministrazione. Ridotto il numero dei componenti, da 13 a 7 elementi, e confermati molti del precedente gruppo, il nuovo Consiglio di Amministrazione di Meridaunia, è così composto: Angelo Marseglia (vice presidente), Nicola Pavia, Emilio De Meo, Michele Schiavone, Luigi Lepri, Mario Marchitelli e il Presidente Casoria.

Al nuovo CdA Meridaunia, il direttore e la struttura tecnica del Gal, confermando la propria disponibilità alla collaborazione in un'ottica di trasparenza, augurano un triennio di proficuo lavoro e di grandi risultati sul territorio del Gal.



Regione Puglia

Grande riconoscimento per Meridaunia

Il Gal Meridaunia, insieme al Gal Santa Maria di Leuca di Tricase (LE), è stato citato all'interno del Piano di Sviluppo Regionale 2007-2013 (PSR) già approvato dalla Giunta regionale pugliese e in fase di valutazione da parte della Commissione Europea.

"I casi studio sui Gal S. Maria di Leuca e Meridaunia hanno consentito di individuare esperienze particolarmente positive da diffondere quali *best practices* anche in altri contesti, nelle quali il Gal riveste un ruolo di primo piano della definizione dei contenuti, nella diffusione delle informazioni e nella promozione anche di altri strumenti programmatici, ma principalmente nella costruzione e nel funzionamento dei partenariati locali, divenendo di fatto un riferimento accreditato presso i diversi soggetti pubblici e privati che operano sul territorio", così recita il documento pubblicato sul Bollettino Ufficiale della Regione Puglia - n. 118 del 24-8-2007.

Un riconoscimento questo, da parte della Regione Puglia, che conferma la validità delle linee operative e le politiche di intervento sul territorio messe in campo dal Gal Meridaunia nell'esperienza di Leader Plus, *modus operandi* che sarà rafforzato anche nelle strategie di sviluppo e nelle attività della Nuova Programmazione 2007-2013.



I Monti Dauni, palcoscenico dei suoni dal mondo

Un progetto di grande respiro internazionale incentrato sulle tradizioni musicali del nostro territorio

Quando il territorio si esprime attraverso la musica. Quando le tradizioni di suoni popolari diventano lo strumento per raccontare una cultura, un popolo, la storia di un luogo.

Tutto questo e altro ancora è la premessa del progetto "Musica e Territorio" (Asse I, mis. I.4, PSL Meridaunia), un intervento di promozione del patrimonio musicale del nostro territorio attraverso lo strumento della cooperazione con altre aree rurali italiane ed europee.

I partner di Meridaunia in questo progetto sono due Gal abruzzesi (Gal Marsica e Gal Arca Abruzzo), un Gal francese (Terre Romanes), uno svedese (Skogslandet) e nuovi soggetti ungheresi, entrati da poco nel partneriato.

Musica e Territorio è un percorso condiviso con altri soggetti stranieri basato sulla conoscenza di strumenti musicali e sul confronto dei patrimoni musicali di aree rurali, cosicché dalla conoscenza reciproca e dal confronto possano nascere forme di crescita professionale per i soggetti coinvolti e forme di collaborazione che riescano a vivere anche oltre l'esperienza specifica offerta dal Gal Meridaunia.

Il progetto prevede la realizzazione di Campus musicali destinati a giovani musicisti provenienti dai territori dei Gal partner. I momenti di formazione musicale sono diretti da docenti e maestri di musica di grande esperienza ma soprattutto esperti delle tradizioni musicali delle aree rurali.

All'aspetto musicale si coniuga anche quella della promozione turistica dell'area Gal.

Docenti e allievi provenienti da fuori, infatti, nella settimana di Campus sono accompagnati nelle diverse località di interesse storico, naturalistico, architettonico e culturale della nostra zona per mostrare loro le bellezze del territorio.

Il progetto, inaugurato circa due anni fa, ha visto già la realizzazione di tre campus musicali, due in Abruzzo e uno, lo scorso luglio nel sud della Francia ai quali, hanno partecipato circa 20 giovani allievi del territorio di Meridaunia.

Sull'area del Gal Meridaunia, il progetto è stato presentato lo scorso agosto con una grande serata musicale svoltasi nella suggestiva piazza Duomo di Bovino, ai piedi della bellissima Cattedrale con il concerto dell'Orchestra Sinfonica Russa «**Società Filarmonica di Stato Karelia**», una delle più grandi orchestre della Russia, composta da 50 elementi, che per tutta la serata ha suonato brani del patrimonio di musica classica internazionale.

La parte operativa del progetto si è concretizzata nel **Campus Internazionale Orchestrale di Musica da Camera** che si è svolto a Bovino dal 29 ottobre al 4 novembre 2007.

Affidataria del progetto, con avviso pubblico, è stata la società Marseglia che ha coordinato le attività del Campus insieme al direttore artistico del progetto, Rosaria Dina Rizzo.

Programma Leader Plus, Asse I, Mis. I.4 - PSL Meridaunia
IL GAL MERIDAUNIA
presenta

Musica e Territorio

I Monti Dauni
palcoscenico dei suoni
dal mondo

**Campus Internazionale
di Formazione Orchestrale e di Musica da Camera
29 Ottobre - 4 Novembre 2007 • Bovino (FG)**

PROGRAMMA DEGLI EVENTI

Mercoledì 31 Ottobre
Teatro Garibaldi • Lucera, ore 20,30
Rosaria Dina Rizzo pianoforte
Claudio Ferrantini flauto
Pietro Ricci zampogna di Panni
Concerto di Musica da Camera

Giovedì 1 Novembre
Basilica San Nicola • Orsara di Puglia, ore 20,30
Concerto dei migliori allievi
del Corso di Musica da Camera del Campus

Sabato 3 Novembre
Chiesa San Francesco • Troia, ore 20,00
Concerto dell'Orchestra del Campus
direttore Daniel Manasi

Domenica 4 Novembre
Cattedrale • Bovino, ore 20,30
Concerto dell'Orchestra del Campus
direttore Daniel Manasi

Gal Meridaunia
Ufficio Comunicazione
Tel. 0861 264527
e-mail: info@meridaunia.it



Il "Campus Internazionale Orchestrale e di Musica da Camera" è stato frequentato da giovani musicisti che hanno conseguito il compimento inferiore per gli strumenti ed arco ed il compimento medio per gli strumentisti a fiato. I partecipanti sono stati impegnati in lezioni intensive per la costituzione di vari gruppi di Musica da Camera e di una Orchestra da Camera con il seguente organico: 6 primi violini, 4 secondi violini, 2 viole, 2 violoncelli, 1 contrabbasso, 1 flauto, 1 Oboe, 1 clarinetto, 1 corno, 1 fagotto, 3 tible. I 23 strumentisti sono arrivati per più due terzi dal territorio del Gal Meridaunia e della Provincia di Foggia e per un terzo del Gal Arca e Marsica dell'Aquila e dal Gal Terre Romanes della Francia (le 3 tible).

Il corso intensivo ha preparato i giovani ad un concerto per i migliori gruppi cameristici e due concerti per l'Orchestra da Camera con programmi comprendenti brani del repertorio classico e pezzi della tradizione popolare adattati al fine dell'inserimento della *Cornamusa pugliese* e della *Tible francese*. Infatti, la scelta del repertorio proposto nei concerti finali ha voluto riproporre e valorizzare la cornamusa, strumento caratteristico della tradizione del nostro territorio, dove ancora oggi viene costruito ed utilizzato nell'esecuzione di melodie popolari soprattutto nel periodo natalizio.

L'inserimento della *Cornamusa pugliese* è stato un elemento di assoluta novità sia per la strutturazione del Corso del Campus Internazionale, che per i brani cameristici ed orchestrali pensati per mettere in risalto tutte quelle caratteristiche timbriche e le peculiarità sonore che differenziano e caratterizzano la nostra *Cornamusa Pugliese* dalle altre della stessa famiglia delle Cornamuse.

Con questo progetto si è voluto dare impulso non solo la valorizzazione delle nostre risorse culturali, ma anche un reale gemellaggio con i Gal che partecipano alla realizzazione del Progetto.

Lo studio in gruppi cameristici e in orchestra da camera con l'organico previsto ha permesso, infatti, una integrazione musicale ed umana fra i giovani dei vari Gal, ed inoltre li ha stimolati a una preparazione più approfondita, poiché ognuno ha ricoperto un ruolo importante, sentendosi così motivato ad avere un impegno artistico professionale.

Durante il periodo di svolgimento del Campus gli allievi, sottoforma di gruppi cameristici e orchestrali, si sono esibiti in quattro concerti (come si legge nel manifesto a lato). Oltre all'evento musicale, docenti e allievi hanno visitato le bellezze architettoniche, storiche e naturali dei centri in cui si sono esibiti.

Nel prossimo numero vi porteremo testimonianze dell'intera manifestazione.

Antonella Caggese

concerto dell'orchestra Filarmonica Russa "Karelia"





In partenza la macchina del Telesoccorso

Un click che può salvare la vita

Il progetto "SOS Telesoccorso" nasce da un'idea del Presidente del Gal Meridaunia, Alberto Casoria, allo scopo di dotare il territorio della Comunità Montana dei Monti Dauni Meridionali di un servizio socio assistenziale a vantaggio della popolazione anziana e/o svantaggiata.

Il progetto prevede lo sviluppo di un centro assistenza di telesoccorso, quale sistema integrante e di riferimento per tutto quanto inerente il sistema dei servizi socio-assistenziali.

Obiettivo del progetto è di fornire quindi un sistema

di assistenza interattivo con funzioni di garanzia e serenità per la sicurezza domiciliare, attraverso il soddisfacimento immediato di richieste connotate da caratteristiche di urgenza/emergenza sociosanitarie da parte dei fruitori individuati.

In tal modo verrà favorita la permanenza degli stessi beneficiari nel proprio contesto abitativo

limitando e/o rinviando il ricorso al ricovero presso ospedali o istituzioni socio-sanitarie, anche per coloro che abitano in zone isolate ed impervie.

Ogni fruitore verrà dotato di un trasmettitore che porterà sempre con sé, e di un piccolo apparecchio da collegare al telefono di casa (coloro che sono sprovvisti di un telefono di casa, saranno dotati di apposita strumentazione alternativa). Sarà sufficiente attivare l'apposito pulsante del trasmettitore perché il segnale giunga presso la Centrale operativa e l'intera rete di soccorso possa entrare in funzione in tempo reale.

Presso la centrale operativa comparirà su di un apposito video la chiamata con allegata una scheda personalizzata, che occorrerà preventivamente compilare, comprendente i dati anagrafici, l'anamnesi, le abitudini di vita, le patologie, situazioni soggettive peculiari, gli eventuali fattori di rischio, l'autonomia motoria e la qualità delle funzioni cognitive, nonché i referenti individuati quali potenziali soccorritori volontari da attivare nel caso in cui il richiedente non sia in grado di rispondere alle domande dell'operatore della centrale. Sono state già valutate le domande dei potenziali utenti fruitori del servizio. Il numero previsto dei teleassistiti è pari a 260. La Comunità Montana dei Monti Dauni Meridionali, nella qualità di soggetto attuatore del progetto ha posto in essere tutte le procedure per l'assegnazione del servizio alla cooperativa che gestirà il servizio sul territorio. La centrale operativa sarà localizzata presso la sede della Comunità Montana dei Monti Dauni Meridionali, a Bovino (FG).

Il servizio partirà al massimo nel mese di dicembre 2007.

Antonella Ruscillo





Dizzy, la prima locanda del Gal Meridaunia

A Bovino, immersa nel verde, propone piatti tipici della gastronomia locale, con un pizzico di originalità. Finanziata da un progetto Gal, la locanda contribuirà a promuovere tradizioni e cultura eno-gastronomica locale.

A metà settembre a Bovino è stato inaugurato il ristorante "Dizzy". L'attività rientra nel progetto "Le Locande del Gal" e contribuirà a far emergere le potenzialità del luogo. In particolare, metterà a disposizione alcuni servizi come la cucina tipica del territorio, la realizzazione di settimane tematiche all'interno delle quali saranno previste a rotazione diverse attività come:

- degustazione e divulgazione di ricette tipiche;
- corsi di sommelier, divisi per livelli a cui potranno partecipare semplici curiosi o veri appassionati, interessati anche al rilascio di certificazione;
- corsi di balli anche folkloristici;
- serate in cui verranno organizzate letture di poesie, racconti, leggende per recuperare la storia e la cultura locale; insomma tante novità e tante altre belle idee che conquisteranno non solo i bovinesini ma anche turisti e visitatori che vengono da fuori.



LE LOCANDE DELL'EUROPA RURALE

Un progetto di cooperazione esteso in tutta Europa per promuovere il mondo rurale

Continuano le attività del progetto di cooperazione European Country Inn (Le Locande dell'Europa Rurale) che ha come obiettivo la promozione dei prodotti tipici e la promozione turistica dei territori rurali europei. Il progetto, di cui è partner anche il Gal Meridaunia, prevede la costituzione di una serie di showroom (prodotti tipici e turismo) secondo il modello delle Locande Tipiche in tre capitali europee (Roma, Bruxelles, Stoccolma) e in diverse regioni italiane tra cui Puglia, Abruzzo, Sardegna, Toscana.

Lo scorso 20 settembre 2007 si è svolta la conferenza stampa di presentazione delle attività della prima locanda regionale selezionata: "L'Antico Borgo" dell'Aquila. L'evento si è svolto con la presentazione alla stampa dei corner dei prodotti tipici, della Scuola del Gusto e dei Menu tipici.

Le attività del progetto di cooperazione sono proseguite a Roma nei giorni 16, 17, 18 Ottobre, con la manifestazione dedicata alla Regione Sardegna presso l'Enoteca PALATHIUM, in via Frattina (nei pressi di p.za di Spagna), la degustazione di prodotti tipici sardi (tra cui formaggi, salumi, pane zichi, carasau; bottarga, torrione di Guspini, malvasia) e l'organizzazione di laboratori del gusto specializzati. Il calendario degli eventi continuerà con le manifestazioni dei Gal della Puglia, presumibilmente nel mese di Dicembre. Alle manifestazioni saranno presenti stampa specializzata, gestori di ristoranti tipici, gestori di negozi specializzati in gastronomia tipica.

Un catalogo per le Aziende del Gal

L'Ufficio Comunicazione del Gal Meridaunia ha provveduto alla ristampa e all'aggiornamento del catalogo "I Monti Dauni della Puglia", un cofanetto di schede di informazioni e contatti delle più rappresentative realtà produttive e strutture ricettive dell'area del Gal Meridaunia, già realizzato durante l'esperienza Leader II.

Le circa 200 aziende presenti nel database del Gal Meridaunia sono state contattate e invitate a fornire informazioni e foto per la compilazione delle schede da inserire nel catalogo.

Le aziende presenti rappresentano le potenzialità agroalimentari e turistiche di un territorio rurale ricco di prodotti tipici, prodotti provenienti da una cultura antica riportata ai giorni d'oggi, nell'intento di proporre a visitatori e turisti un'offerta culinaria genuina e gustosa, che oltre a dare soddisfazione al palato, vuole anche raccontare un territorio, una popolazione, una storia e una cultura.

Le aziende che ancora non sono presenti nel Catalogo "I Monti Dauni della Puglia" possono contattare l'Ufficio Comunicazione del Gal Meridaunia e fornire indicazioni per la compilazione delle schede relative alle proprie realtà produttive.

Info: Ufficio Comunicazione Gal Meridaunia
tel. 0881/966557 - mail: a.caggese@meridaunia.it

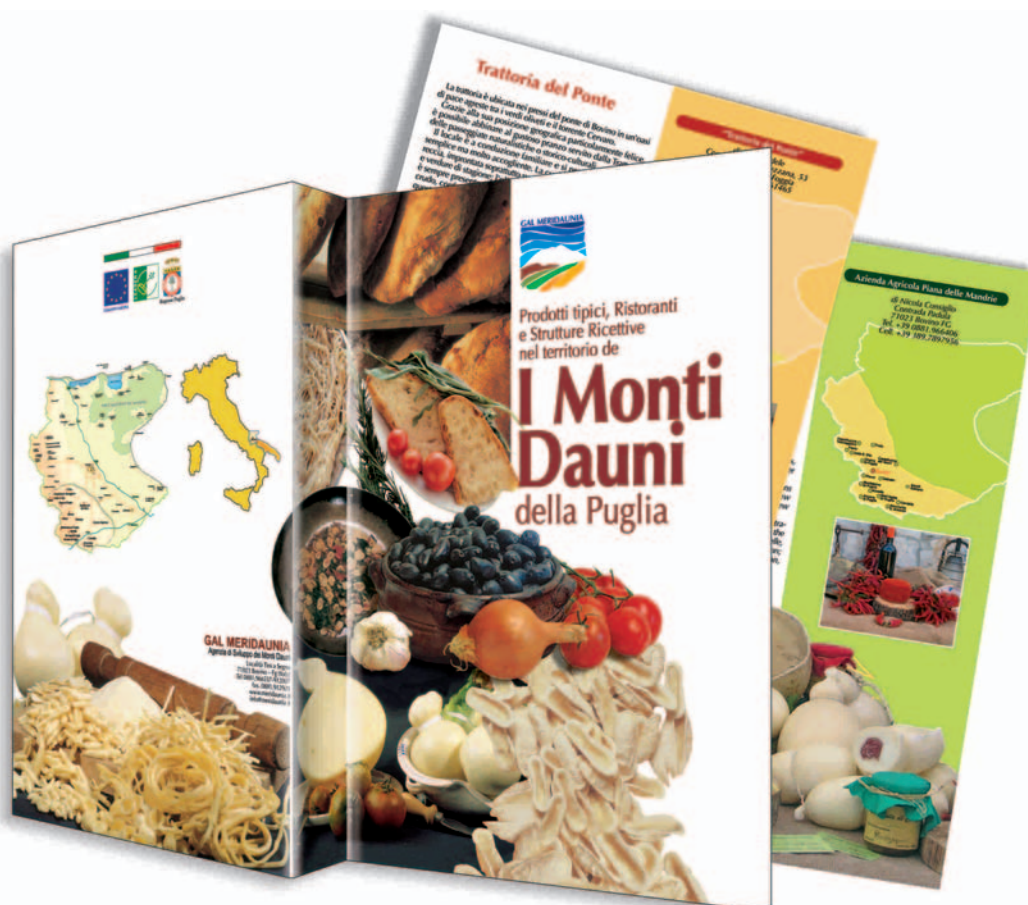

Spazio Soci

Da questo numero, Meridaunia Informa, inaugura una nuova rubrica, "Spazio Soci", una pagina dedicata ai 60 Soci del Gal Meridaunia. Presenteremo, di volta in volta, i componenti della nostra compagine societaria per spiegare chi sono, cosa fanno e come sostengono le attività e le iniziative territoriali del Gal. Inaugura la rubrica l'intervista al sen. Carmelo Morra, Presidente della Comunità Montana dei Monti Dauni Meridionali, socio di maggioranza di Meridaunia.

Si continuerà con spazi dedicati ai 17 Comuni dell'area Gal e, ancora con gli altri soci pubblici e privati che aderiscono al Gal.

Lavorando insieme, guardando al futuro



Intervista al senatore Carmelo Morra, Presidente della Comunità Montana dei Monti Dauni Meridionali

Il Presidente della Regione Vendola ha recentemente rilasciato delle dichiarazioni forti sul ruolo delle Comunità Montana e sul loro futuro. Su queste dichiarazioni si sono innescate numerose polemiche.

Nel rispondere alle polemiche, io partirei molto brevemente dal perché furono istituite le Comunità Montane per verificare poi se questi Enti abbiano risposto o meno alle attese. E nel caso le risposte non fossero sufficienti, potremo valutare se sia necessario modificare qualcosa per cogliere gli obiettivi del legislatore oppure se ci sia un male strutturale e pertanto questi Enti vadano eliminati. Le Comunità Montane nascono nel 1971 per volontà del legislatore nazionale che ritenne opportuno intervenire a favore delle zone montane allo scopo di avviare all'interno di questi territori delle politiche di sviluppo in zone deboli a causa delle condizioni geografiche.

Lei ritiene che la struttura di questi Enti sia ottimale?

Le Comunità Montane ancora oggi soffrono di una debolezza politica strutturale che le deriva dal fatto di essere "Enti di secondo grado". Chi rappresenta l'assemblea consiliare non è eletto dal popolo, ma è indicato dai rispettivi Comuni. C'è inoltre a mio avviso una debolezza politica funzionale dovuta al fatto che la nostra Regione non ha conferito alle CM delle importanti deleghe, forse perché la montagna rappresenta in percentuale poca parte del territorio e poca presenza nelle istituzioni politiche. Ciononostante noi riteniamo che la Comunità Montana del Sub Appennino Dauno abbia conquistato un importante ruolo negli ultimi anni che deriva dal saper rappresentare in maniera associata gli interessi dei Comuni che ne fanno parte.

La CM dei Monti Dauni Meridionali assieme a quella dei Monti Dauni Settentrionali sono state le promotrici del PIT n. 10. Perché il PIT è così importante per il Sub Appennino Dauno?

Le due CM nell'ambito dei fondi strutturali 2000-2006 hanno dato corpo e sostanza ad una progettualità partita dal basso con la partecipazione di tutti i nostri Comuni. A parte le risorse finanziarie, il PIT è importante perché per la prima volta il nostro territorio ha saputo proporsi in maniera comune in materia di programmazione, che si è poi tradotta in opere concrete sia di natura pubblica, sia di natura privata.

Quali tempi avete per la messa a bando, per la conclusione e rendicontazione degli interventi?

Abbiamo appaltato quasi tutti i progetti di opere pubbliche e le opere private sono state in buona parte finanziate e avviate; i lavori sono tutti in corso e pertanto non dovrebbero esserci grossi problemi di spesa e dovremmo terminare tutto entro giugno 2008.

Quale è secondo Lei il principale punto di forza del PIT?

Gli interventi di forte discontinuità rispetto al passato e che devono trovare continuità nel futuro sono quelli di impatto sulle categorie produttive. Il PIT ha inoltre riservato grande attenzione alle risorse umane (corsi di formazione, master legati a temi territoriali). Mai prima d'ora la CM era andata oltre interventi di natura pubblica a favore delle zone agricole e rurali.

Ci parla brevemente dei PIA (Pacchetti Integrati di Agevolazioni).

Dove si concentreranno gli interventi? Quanti nuovi posti di lavoro pensate di creare?

Gli interventi PIA si concentreranno nella zona industriale di Ascoli Satriano, di Sant'Agata e di Monteleone dove si andrà a situare un'azienda che si occuperà di archiviazione digitale di documenti cartacei. Per quanto riguarda le nuove unità lavorative le aziende hanno valutato circa 50 nuove unità su Ascoli, una ventina su Sant'Agata e una decina su Monteleone. Comunque, pur riducendo del 30 o 40%, si tratta in ogni caso di un bel risultato.

Cos'è e di cosa si occuperà il CST?

A Bovino è nato "fisicamente" all'interno della Comunità Montana un Centro Servizi Territoriali: una struttura materiale composto da hardware, software, personale che fornirà per un anno in maniera gratuita servizi innovativi ai 29 Comuni delle due CM, servizi di cui i Comuni non potrebbero diversamente usufruire a causa delle loro piccolissime dimensioni.

Cosa succederà a questa struttura tra un anno?

L'intento è quello di costituire una società mista pubblico privata che possa auto-sostenersi nel tempo. Il nostro territorio deve attrezzarsi per evitare una nuova frattura, non più di tipo materiale ma digitale. I piccoli Comuni sono esclusi nel momento in cui non riescono a fornire al territorio servizi adeguati al momento competitivo in cui ci troviamo.

La Comunità Montana che rappresenta è stata designata dalla Regione quale Ente Capofila del Piano di Area Vasta.

Oggi siamo stati inviati a formalizzare nuovamente il protocollo d'intesa e definire una cabina di regia entro la fine di ottobre. Voglio sottolineare che la programmazione rappresenta sempre un momento di crescita del territorio e della struttura stessa.

Anche durante la programmazione PIT la nostra struttura è cresciuta: parlo sia delle risorse interne alla CM che hanno acquisito un nuovo modo di lavorare, sia delle risorse esterne che abbiamo coinvolto. Con il tempo queste collaborazioni sono divenute via via strutturali e sempre più legate alle problematiche del territorio.

Qual è secondo Lei il futuro del nostro territorio?

Una nota positiva, anche se sofferta nel tempo, è stata la consapevolezza maturata dai nostri Comuni che stare assieme oggi vuol dire poter pensare ad uno sviluppo possibile.

La programmazione 2007-2013 europea guarda alle grosse città come nodi di sviluppo, se i territori marginali come i nostri non hanno la capacità di stare insieme, di analizzare i problemi ma anche di trovare le risorse da mettere in campo, è chiaro che saremo tagliati fuori. Tant'è che siamo entrati nella nuova programmazione 2007-2013 solo stando insieme come Comunità Montane e assumendo come territorio la stessa valenza di una grossa città.

Il futuro è questo: il singolo Comune oggi ha poco da dire, se non staremo assieme non avremo quella massa territoriale in grado di avviare processi di sviluppo.

Progetto CAPSDA

Da qualche mese è partito il progetto CAPSDA, un'iniziativa d'importanza straordinaria, che vede unite la Comunità Montana dei Monti Dauni Meridionali (capofila) e quella dei Monti Dauni Sette-trinionali.

Il progetto prevede la costituzione di una rete di Centri e di Punti presso strutture comunali, localizzate nel Subappennino Dauno, nei quali il cittadino e le imprese possano usufruire in forma assistita di servizi on line della P.A., quindi accesso alla navigazione su internet, utilizzo della posta elettronica, redazione di documenti di testo, stampa laser, ect.. Il progetto prevede 13 centri: Bovino, Candela, Castelluccio dei Sauri, Faeto, Monteleone di Puglia, Orsara di Puglia, Troia, Casalnuovo Monterotaro, Pietramontecorvino, San Marco La Catola, Volturara Appula, Biccari e Castelnuovo Della Daunia; e 19 punti: Deliceto, Ascoli Satriano, Rocchetta Sant'Antonio, Anzano di Puglia, Accadia, Panni, Celle San Vito, Castelluccio Valmaggiore, Sant'Agata di Puglia, Bovino, Alberona, Carlantino, Casalnuovo Monterotaro, Casalvecchio di Puglia, Celenza Valfortore, Motta Montecorvino, Pietramontecorvino, Roseto Valfortore e Volturino.

I Punti saranno dotati di personale di servizio, i tutor, a disposizione dei cittadini per guidarli nella navigazione di base e nell'accesso ai servizi digitali avanzati erogati dalla Pubblica Amministrazione nonché rendere fruibili i pacchetti applicativi per il mondo professionale e delle imprese.

Nel Comune di Bovino e nel Comune di Pietramontecorvino sarà collocata una postazione per i diversamente abili, in cui sarà possibile, attraverso un innovativo computer a "comando visivo", migliorare sensibilmente la qualità della vita a persone colpite da disabilità motorie: basterà guardare lo schermo per comunicare con il mondo.

Detta tecnologia permetterà di usare il computer grazie al semplice movimento degli occhi sostituendo mouse e tastiera.

Per accedere al servizio - tempo massimo 30 minuti - bisogna presentarsi con un documento di riconoscimento.

Gli orari di apertura:

lunedì - mercoledì - venerdì dalle ore 09.00 alle 13.00
martedì - giovedì dalle ore 10.00 - alle ore 12.00 e dalle 16.00 alle ore 18.00



Il CST, Centro Servizi Territoriali

Sono state individuate dalla Regione Puglia, come soggetti attuatori della costituzione di un Centro Servizi Territoriale, la Comunità Montana dei Monti Dauni Meridionali e la Comunità Montana dei Monti Dauni Sette-trinazionali. Il Centro Servizi Territoriali - CST - è una struttura con il compito di avviare i processi di e-government, garantendo e ottimizzando le risorse umane, fornendo servizi di informatica "evoluta" alle amministrazioni partecipanti.

Oltre alle due Comunità Montane ed i Comuni aderenti alle stesse, sono stati avviati dei contatti anche con i Comuni di Lucera e di Torremaggiore. La costruzione del CST è legata alla presenza di alcune condizioni: un'adeguata aggregazione di comuni; i comuni interessati devono avere una popolazione amministrativa non superiore ai 20.000 abitanti e inoltre non devono far parte di un'area metropolitana.

Il progetto ha come obiettivo quello di garantire la maggior copertura territoriale della diffusione dei servizi innovativi e di realizzare un'efficace sistema per la diffusione del Centro di Servizio Territoriale Dauno (CSTD). Il CST Dauno, che andrà in attivazione tra poche settimane, propone di assicurare la disponibilità di servizi adeguati anche nei territori a rischio di marginalità, attraverso la diffusione ed il riuso delle soluzioni di e-government ma anche di garantire un supporto tecnico organizzativo e gestionale a tutti i Comuni del Sub Appennino Dauno, con lo scopo di consentire una operatività ed economie di gestione paragonabili a quelle degli enti di medie e grandi dimensioni.

Debora Morra

Ministero per le Riforme e le Innovazioni nella Pubblica Amministrazione
Comunità Montana Monti Dauni Meridionali
Comunità Montana Monti Dauni Sette-trinazionali
Regione Puglia

Presentazione al pubblico del progetto CAPSDA
la risorsa digitale del territorio
BOVINO, 23 marzo 2007 ore 10:30
Comunità Montana Monti Dauni

► Nei 29 comuni compresi nell'area Monti Dauni, trovi i CAPSDA (Centri di Accesso ai Servizi Digitali Avanzati).

► Potrai usufruire delle più diffuse tecnologie informatiche e potrai conoscere ed utilizzare il sistema dei servizi offerti dalla Pubblica Amministrazione in rete.

Cittadini in rete

citt@dni in rete
www.capsdamontidauni.it

Sportello per le aziende

Dal giorno 16 ottobre 2007, per 2 mesi, è attivo presso gli uffici del GAL Meridaunia, Loc. Tiro a Segno, Bovino (FG) lo sportello informativo relativo al progetto "Marchio Territoriale di Qualità".

Lo sportello eroga i seguenti servizi:

- fornisce le informazioni alle aziende sulle modalità di adesione al Marchio, esponendo i contenuti del relativo disciplinare e chiarisce ogni dubbio a riguardo;

- raccoglie eventuali manifestazioni di interesse per l'adesione; orienta gli imprenditori su altre forme di certificazione aziendale ISO 9001:2000, ISO 14001: 2004;

- informa le aziende sulle *best practices* (buone pratiche) da adottare per ridurre gli impatti ambientali derivanti dalle attività industriali.

La consulenza è completamente gratuita.

Orario di apertura: martedì e giovedì, 9.00-13.30, 15.30-18.30, resp.le dott. G. Santoro

Servizi per i cittadini comunitari ed extracomunitari

A Sant'Agata di Puglia nasce - dal progetto "Globe Trotter", Centro Interculturale Monti Dauni" - il primo sportello per i cittadini comunitari ed extracomunitari. Il piano di lavoro prevede servizi agli stranieri, supporti per favorire l'apprendimento della lingua italiana e piani per facilitare e garantire l'intermediazione per servizi socio-amministrativi e inoltre assistenza per eventuali inserimenti nel mondo del lavoro con la realizzazione di una banca dati degli immigrati "regolari" residenti nei comuni della Comunità Montana.

Ad occuparsene, in modo completamente gratuito e di volontariato è la signor a Inna Derevianko, mediatore linguistico culturale, coadiuvata dall'avvocato Antonietta Russo.

Consulenza per la Creazione d'impresa

Sempre attivo, presso il Gal Meridaunia, lo Sportello di consulenza e orientamento per la creazione di nuove forme imprenditoriali.

Gestito e coordinato dalle dott.sse Antonella Rusculo e Rossella Fabrizio, dello staff del Gal, lo sportello ha i seguenti orari: dal lunedì al venerdì dalle ore 9 alle 13,30 e dalle 15,30 alle 18,30

Per una consulenza è consigliabile prendere appuntamento.
Info: tel. 0881.966557 - 912007 - email: info@meridaunia.it

Mondo Fiere: i prodotti del Gal in giro per l'Italia

Tanti gli sforzi nel settore della commercializzazione dei prodotti tipici.

In continuità con il percorso di sviluppo intrapreso già da qualche tempo, il Gal Meridaunia rafforza sempre più la sua presenza a manifestazioni fieristiche e saloni nazionali ed internazionali con la finalità di promuovere il suo territorio attraverso le produzioni in esso presenti, nella consapevolezza della loro alta qualità ma anche della necessità che questi siano proposti e promossi in mercati più vasti.

Dopo il Vinitaly China a Shanghai (novembre 2006) e la Settimana dei prodotti pugliesi a New York (maggio 2007), entrambi coordinati e promossi dalla Regione Puglia, e molte altre manifestazioni locali, il Gal Meridaunia ha intensificato la sua presenza istituzionale ma anche quella delle aziende che rappresenta ad eventi ed occasioni che possano dare ricadute positive all'economia del territorio, e prima ancora ai produttori in esso operanti.

Negli ultimi mesi, il Gal con i suoi operatori ha partecipato alle seguenti Fiere:

IX Edizione della Mostra mercato dei prodotti tipici locali e della meccanica agricola (Candela, giugno 2007)

la manifestazione, organizzata dall'Amministrazione comunale di Candela, è finalizzata a promuovere sul mercato prodotti agroalimentari di qualità provenienti dai territori dell'intero Subappennino. Piccoli e medi imprenditori hanno partecipato alla mostra presentando le loro produzioni di qualità cercando nuovi sbocchi commerciali per le loro produzioni. Anche il Gal Meridaunia è stato presente alla manifestazione con uno stand istituzionale gestito da operatori impegnati a dare informazioni sulle attività e sulle opportunità che il Gal Meridaunia offre alle aziende e alle loro produzioni.

Campagna Amica estate (Bovino, agosto 2007)

L'edizione estiva di Campagna amica, promossa dalla Coldiretti di Foggia in collaborazione con il Gal Meridaunia, ha visto un intero paese a festa con balli, danze e prodotti tipici della nostra area. Per una serata la piazza di Bovino è stata palcoscenico di un evento all'insegna della tradizione e della promozione dei prodotti agroalimentari che caratterizzano al nostra area. Una decina di aziende hanno partecipato alla manifestazione, rappresentando un fornito paniere di prodotti tipici e facendo degustare le loro produzioni al grande pubblico che ha preso parte alla serata.

Agrimed – Fiera del Levante (Bari, settembre 2007)

Il Gal Meridaunia per la prima volta partecipa alla Fiera del Levante di Bari, all'interno del Padiglione di AGRIMED. È questo uno spazio dedicato alle produzioni agroalimentari pugliesi di qualità che caratterizzano la nostra Regione e che la rappresentano anche all'estero. Il Gal Meridaunia, insieme agli altri Gal pugliesi, ha allestito uno spazio espositivo con le produzioni agroalimentari migliori del proprio territorio, dall'olio, alla pasta e ai taralli, dalle conserve al miele, dai sottolii alle marmellate.

Un modo per portare i prodotti dell'area Gal in uno scenario più vasto come quello internazionale delle Fiera del Levante e per dare loro la possibilità di farsi conoscere e di stringere relazioni commerciali.

La Settimana della Gastronomia Dauna (Roma, ottobre 2007)

Da giovedì 27 settembre fino a venerdì 5 ottobre il GAL Meridaunia, la Camera di Commercio di Foggia, la Provincia di Foggia, il GAL Daunofantino, il PIT n. 1 Tavoliere e il Consorzio "Il Tavoliere", in collaborazione con la catena alberghiera *Sheraton* di Roma ha organizzato "La Settimana della Gastronomia Dauna", una settimana alla scoperta dei sapori dauni, un itinerario del gusto che introduce il visitatore alla scoperta di un territorio meraviglioso, attraverso i suoi sapori, la genuinità dei suoi prodotti e la maestria dei suoi cuochi.



Gli chef e i ristoratori sono stati i protagonisti dell'evento, proponendo agli ospiti piatti tipici preparati secondo le ricette tipiche della tradizione dauna. Il Gal Meridaunia ha affidato la preparazione dei "suoi" menù allo chef Ercole Santarella del ristorante "l'Orecchietta" di Candela che ha presentato i prodotti di qualità, farà conoscere e degustare i piatti della nostra terra.

Una testimonianza di quanto la terra dei Monti Dauni sia capace di raccogliere, donare e di guidare l'ospite in un viaggio sensoriale unico. Inoltre, una selezione di prodotti tipici delle aziende del territorio del Gal Meridaunia è stata presente nei corner espositivi allestiti all'interno dell'albergo per l'intera settimana.

In arrivo esperti delle produzioni tipiche locali

È in fase di svolgimento il Progetto IFTS "Tecnico Superiore per la Ristorazione e la Valorizzazione dei Prodotti territoriali e delle Produzioni Tipiche" di cui l'European Country Net – EEIG è soggetto attuatore nell'ATS composta con l'Istituto Religioso di Formazione ed Istruzione Professionale – I.R.F.I.P. (capofila dell'ATS), l'Istituto Alberghiero e della Ristorazione "L. Einaudi" di Foggia e l'Università degli Studi di Foggia – Facoltà di Economia. Il percorso formativo integrato intende formare n.18 figure professionali innovative e qualificate che opera nel settore del Turismo e dell'Agro-alimentare rapportandosi sia con le imprese ricettive e della ristorazione che

con gli enti che si occupano di valorizzazione delle risorse e della cultura eno-gastronomica e dei prodotti tipici del territorio (GAL, Agenzie di sviluppo locale, APT, Consorzi e Associazioni di marchio e per la valorizzazione di produzioni DOP e IGT, Comunità Montane, etc.) al fine di progettare ed erogare servizi di supporto per la crescita sia degli standard della ristorazione che dell'offerta turistica regionale.

Il Corso, della durata di 1.200 ore di cui 360 di stage. Il ruolo dell'European Country Net – EEIG nel Progetto sarà fondamentale per l'organizzazione delle attività di stage, che verranno svolte presso aziende ed enti soci di EEIG sia sul territorio della Provincia di Foggia che in altre regioni italiane.

L'Università degli Studi di Foggia – Facoltà di Economia riconoscerà n.6 Crediti Formativi Universitari agli allievi mentre l'I.R.F.I.P. permetterà ai corsisti il conseguimento della Certificazione Microsoft IC3 Plus.

Marco Sbarra

Tutto sui Monti Dauni

La Redazione Monti Dauni è un sistema di comunicazione e di informazione on line, nata da un progetto del Gal "Meridaunia".

Attraverso la pubblicazione delle notizie – continuamente aggiornate – offre a chi vive nel territorio, ma anche a turisti e ospiti, l'opportunità di essere costantemente informati sui bandi pubblici, le manifestazioni, gli spettacoli e gli eventi dei Monti Dauni.

L'intento è coinvolgere direttamente gli utenti, le associazioni, le aziende e i Comuni per attivare una rete di informazione interattiva per far crescere e migliorare il nostro territorio. Per coloro che vogliono conoscere e visitare questi luoghi la Redazione offre la possibilità di navigare nel portale www.montidauni.it.

L'area turismo racchiude una breve storia dei 17 paesi dei Monti Dauni con la descrizione dei monumenti, gli itinerari, le feste, le sagre, le ricette tipiche nonché i punti di ristoro in cui si possono degustare piatti tipici e dove si può pernottare in comodi agriturismi.

E' presente un'area dedicata al marketing, dove sono inserite le zone PIP, le normative vigenti e un'area destinata alle aziende in cui i produttori possono, contattando la Redazione, inserire le proprie imprese. La Redazione offre anche un servizio di e-learning, ovvero un servizio di formazione interattiva gratuita, utile per la formazione a distanza. Attraverso la registrazione ai corsi l'utente può seguire corsi di inglese, di informatica e di project management. Vi è anche un'area dedicata al pubblico: il Forum e uno spazio riservato ai sondaggi e alle discussioni dove l'utente può interagire con più fruitori.

Lo stage: strumento di confronto e buon esempio

Al termine delle attività di stage del Corso di Specializzazione "Esperto nella gestione dei processi d'internazionalizzazione", organizzato dall'Istituto di Formazione ed Orientamento Professionale – I.F.O.P. - in collaborazione con il GAL Meridaunia pubblichiamo la testimonianza della dott.ssa Lucia Barbara Silvestri, una delle corsiste che ha partecipato, dopo le ore d'aula, alle esperienze di tirocinio in Italia e all'estero.

"Esperto nella gestione dei processi d'internazionalizzazione" è il Corso di Specializzazione organizzato dall'Istituto di Formazione ed Orientamento Professionale – I.F.O.P. - in collaborazione con il GAL Meridaunia, che sta preparando giovani laureati alla scoperta di nuove tecniche e nuovi mercati per poter finalmente apportare, alle Piccole e Medie Imprese del Subappennino dauno, quelle competenze che mancano per uno sviluppo, prima del mercato locale, e, in seguito, del commercio internazionale. Il corso, strutturato al fine di garantire un'ottima preparazione, con le sue ore di teoria e, quelle dedicate alle attività di stage (regionale, nazionale e transnazionale), sia il trampolino di lancio nella creazione di professionalità capaci di scuotere e risollevare l'economia del nostro territorio.

A tal fine gli allievi hanno svolto interessanti esperienze di stage formativo sia in Italia che all'estero.

Lo stage transnazionale ha avuto luogo dall'11 al 16 giugno 2007 in aziende e società di Malta. L'attività di stage, organizzata e coordinata dal Dott. David Busuttill, dell'«European Consulting Ltd» (Valletta), è stata articolata in maniera individuale e ha dato, ad ogni allievo, l'opportunità di esprimersi al meglio delle proprie competenze e di incrementare ulteriormente le proprie conoscenze in materia d'internazionalizzazione in aziende come "Corinthia Hotels International", "New Tech Ltd", "Fondation de Malte", ecc.

Il carpire segreti, l'individuare le giuste strategie delle aziende ospitanti è stato il comune denominatore, per gli allievi, tra lo stage a Malta e quello nazionale svoltosi in Sardegna dal 30 luglio al 4 agosto 2007.

Organizzata dal GAL Logudoro Goceano l'attività di stage è stata svolta in gruppo, con l'opportunità per tutti gli allievi di acquisire un unico bagaglio di conoscenze, ricco di tutte quelle informazioni che vanno nel profondo dell'attività e gestione di un'azienda, ciò reso possibile grazie alla completa disponibilità delle aziende sarde.

È stato interessante vedere come in un territorio dalle caratteristiche simili alle nostre, in Thiesi, un paesino della provincia di Sassari, si sono sviluppate in maniera notevole, anche a livello internazionale, aziende del settore agro-alimentare come "F.Ili Pinna" (casearia), "Tanda e Spada" (pastificio), "Tenuta Soletta" (vitivinicola), ecc.

Tutto questo a dimostrazione che la nostra condizione di "Subappennino" non è un fattore di svantaggio, ma, semplicemente, può dar luogo a quella tipicità che ci contraddistinguerebbe nel Mondo.

Lucia Barbara Silvestri

visita all'azienda casearia F.Ili Pinna, Thiesi (Sardegna)



un momento di formazione durante lo stage a Malta



Il Laboratorio teatrale dei Monti Dauni

Dopo il successo del concorso dei Monti Dauni, il programma di spettacoli di teatro popolare che la scorsa estate ha toccato le piazze di tutti i 17 Comuni dell'area Gal, il Gal Meridaunia, fa partire un nuovo progetto legato al mondo del teatro e della tradizione culturale locale. Il Laboratorio Teatrale è un'iniziativa prevista dal Piano di Sviluppo Locale Meridaunia (Asse I, Mis I.4), finanziata dal PIC Leader Plus e affidata, tramite avviso alla società di spettacoli lucerina GB Production e coordinata dal direttore artistico Germano Benincaso.

Il Laboratorio partirà dal mese di novembre 2007 e si concluderà nel giugno 2008. Lezioni ed esercitazioni previste nel programma del Laboratorio avranno luogo nei Comuni di Lucera e Deliceto. Il corso prevede un primo periodo - da novembre a febbraio - con incontri dedicati alla teoria tecnica di base, lezioni di scenografia, storia del teatro, dizione, ecc. Dall'inizio di marzo sono previsti laboratori, stages intensivi ed incontri con registi ed attori di fama nazionale, ma soprattutto esercitazioni sul palcoscenico.

Le persone interessate a frequentare il **LABORATORIO TEATRALE DEI MONTI DAUNI** devono:

- aver compiuto 16 anni alla data del 5 novembre 2007;

- compilare in ogni parte la scheda di iscrizione e la liberatoria per il trattamento dei dati personali (privacy);
i minori di anni 18 devono far firmare i due modelli da uno dei genitori;

- inoltrare le due schede, insieme alla documentazione richiesta nella scheda di iscrizione **entro e non oltre il 5 novembre 2007** - a mezzo servizio postale - al Direttore Artistico Dr. Germano Benincaso al seguente indirizzo:

GB PRODUCTION SRL
Via Carducci, 11 - 71036 LUCERA (FG).

E' possibile scaricare i moduli per la domanda dal sito www.meridaunia.it, nella sezione **documenti**.

Per informazioni:
Ufficio Comunicazione Gal Meridaunia,
tel. 0881.966557
a.caggese@meridaunia.it



Organigramma del Gal Meridaunia

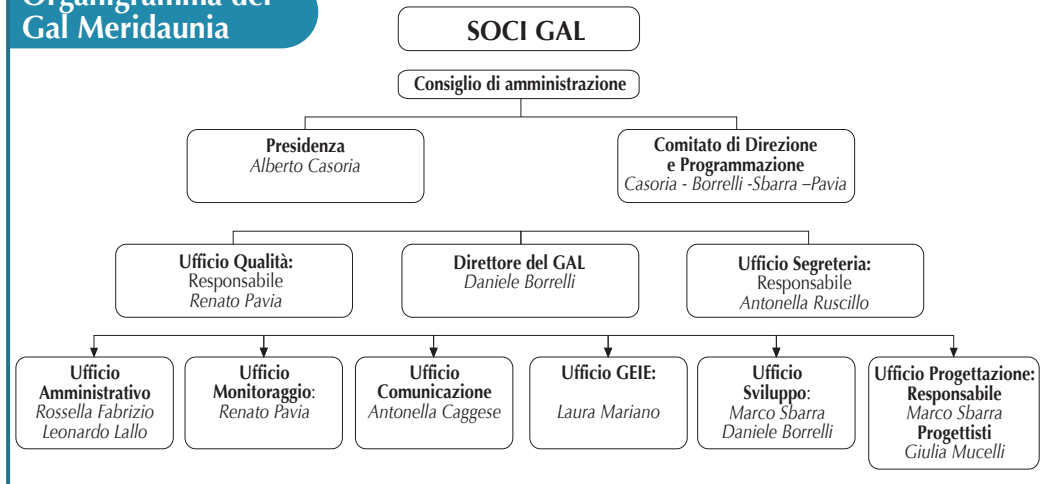

della grande tradizione sia enogastronomica che della longevità del Bel Paese.

Da una ricerca effettuata nell'ambito del progetto "Selor" i ricercatori hanno mostrato una concentrazione insolitamente alta di selenio, potente antiossidante che previene la formazione dei radicali liberi, ritenuti la base dell'invecchiamento umano. Da non dimenticare che la cittadina ha sviluppato con la propria capacità ricettiva l'offerta di ristoranti, enoteche e pub in cui si possono degustare i prodotti locali.

Candela: Le vie della Transumanza tra passato e futuro

Con il convegno "Le vie della Transumanza tra passato e futuro" presentato lo scorso settembre ad Opi - un grazioso paese che sorge nel Parco Nazionale dell'Abruzzo - si è aperto l'appuntamento nazionale della Transumanza, su iniziativa dell'U.S. ACLI con il patrocinio dell'Amministrazione Provinciale dell'Aquila, Isernia, Campobasso, Benevento, Avellino e Foggia, la Regione Abruzzo, la Regione Molise, la Regione Campania e la Regione Puglia, il Gal Meridaunia, il Gal Marsica e il Gal C.I.L.S.I. con la partecipazione della Comunità Montana dei Monti Dauni Meridionali.

Un'iniziativa nata sei anni fa per unire sport e turismo ambientale e culturale, allo scopo di valorizzare, tutelare e sensibilizzare il patrimonio. L'appuntamento di quest'anno ha visto un percorso di circa 170 Km a cavallo e in mountain bike, partendo da Pescasseroli e arrivando a Candela, con l'accoglienza dei cavalieri in una cerimonia ufficiale seguita dalla consegna degli attestati di partecipazione e dall'immane degustazione dei prodotti tipici locali.



© Meridaunia Informa

Newsletter n. 1 - 11/07 a cura del Gruppo d'Azione Locale "Meridaunia" finanziato dal PIC Leader Plus 2000-2006
Registrazione al Tribunale di Foggia n. 318 del 28/03/2007

Direttore Responsabile: Antonella Caggese

Hanno collaborato:

Laura Mariano • Rossella Fabrizio
Antonella Ruscillo • Debora Morra
Alberto Casoria • Giulia Mucelli
Daniele Borrelli • Marco Sbarra
Lucia Barbara Silvestri

Grafica e Impaginazione

Koinè Strategie di Comunicazione - Foggia
Foto: Michele Grande

Contatti

Ufficio Comunicazione Gal Meridaunia
Località Tiro a Segno - 71023 Bovino - Fg
Tel 0881.966557 - fax. 0881.912921
www.meridaunia.it - info@meridaunia.it

Stampa: Grafiche Gercap - Foggia - Roma

